夕刊 臺灣日日新報 三月十九日

委員長に豐田大將

靖國神社春の臨時大祭委員決定

【東京電】大東亞戰爭下第三回目の靖國神社春の臨時大祭は四月二十三日午後式に引續き二十三日から二十八日まで斎嚴に執行されるが大祭に奉仕する榮ある大祭委員長には軍事參議官豐田副武海軍大將に仰せつけられ臨時大祭委員も次の通り決定十九日陸海軍省から發表された

海軍大將 豐田副武

今回大東亞戰爭下第三回の靖國神社臨時大祭を執り行はせらるるに當り不肖豐田、大祭委員長の大任を拜しまして洵に恐懼感激にたへません、唯々齋戒沐浴…

荒鷲、江南の山野に敵の反攻企圖粉碎

敵六戰區反攻據點猛爆

【○○基地十八日發同盟】十六日夜來、十七日宜昌西方沙市南方および江陵北方に向つて敵第六戰區軍は反攻を企圖し…

荒鷲メラウケ爆撃

【リスボン十八日發同盟】メルボルン來電=西南太平洋反樞軸軍司令部は日本機若干機が十七日ニューギニアのメラウケを爆撃した旨十八日發表した

長期戰は日本に有利

米記者の南太平洋戰視察記

【ブエノスアイレス十七日發同盟】U・P記者パーソンズ…

新建設の熱意浸透

緬甸行政府の治績上る

【東京電】バーモ氏を行政府長官とするビルマ行政府は昨年八月一日發足以來…

米、太平洋戰域の飛行機補給増加協議

【ブエノスアイレス十八日發同盟】西南太平洋反樞軸軍…

獨機、英本土を爆撃

【リスボン十八日發同盟】ロンドン來電…

バーモ長官一行來朝御挨拶記帳

【東京電】十八日來朝のビルマ行政府長官一行バーモ氏外七名は入京第二日の十九日午前九時四十五分宿舍大東亞迎賓館を出發、宮中に參入、同十時東車寄において來朝の御挨拶を言上の記帳をなし…

決戰議會の成果

成立した臺灣關係諸法(二)

農業團體法

本法は戰下緊要の…

一、團體の組織…

二、團體の目的及び事業…

三、團體の經理…

四、團體の役員及び監督…

水産業團體法

獨軍本格的の攻撃

ドネツ河全域を目標に

【ストックホルム十八日發同盟】ハリコフ東南に於ける赤軍の大規模…

獨軍春季攻勢の態勢整備

歐洲新秩序憲章

歐洲各國に處を得しむ

【ベルリン十七日發同盟】ベルリン…

赤軍戰車喪失 一萬二千臺

【ベルリン十七日發同盟】…

遅しビルマ防衛軍

日緬協力の輝く象徴

【ラングーン十八日發同盟】ビルマ…

ウクライナ穀倉確保

獨軍言明 本年度に食糧を歐洲へ

【ベルリン十八日發同盟】…

要衝キエフを獨空軍急襲

【ストックホルム十七日發同盟】…

赤軍の損害 昨冬を凌駕

【ベルリン十八日發同盟】東部戰線…

獨近く新增税斷行

消費税等の增徴を骨子

獨フィリップ少佐撃墜記録二百三機

セレベス主要電信網整備

【マカッサル十八日發同盟】…

米ソ關係の調整へ イーデン躍起奔走

【ブエノスアイレス十八日發同盟】…

米、木曜委員會

【ブエノスアイレス十八日發同盟】ワシントン來電=大統領ルーズベルト…

印度反英騷擾繼續

【インスタンブール十八日發同盟】ニューデリー來電…

岡本公使信任狀捧呈

【コペンハーゲン十八日發同盟】…

北阿樞軸軍西進

ジ港要塞擴充

【リスボン十八日發同盟】アルジェ…

チュニジアの英軍攻勢開始

【ベルリン十七日發同盟】…

チュニジア米軍司令官更迭

【リスボン十八日發同盟】アルジェ…

米軍需工場の缺勤防止法案

【ブエノスアイレス十七日發同盟】ワシントン來電…

一、缺勤者の取消

フランコ統領施政方針演説

【マドリード十七日發同盟】…

脳 光明丸 無代進呈 腦の病、全身神經系統諸症、腦溢血、高血壓、頭重、肩凝、記憶思考精力減退、小心恐怖症、癲癇、耳鳴、耳鼻病、不眠 定價 七十錢 一圓三十錢 二圓五十錢 代理店 丹平・玉置・本舗

イフセン IBSEN

ビタミン B₂ 倍増! B₂を豊富に合成する微生物を發見 發育促進や消化障碍治療、結核菌毒緩和などに不可缺のビタミン…… B₂を合成する能力ある珍らしい微生物エレモテシウム・アツシュビーの發見とその大量培養に成功しましたので錠わかもと中のB₂含有量は二倍に著増し、奏效愈々顯著となりました。 百錠 一圓六十錢 二百五十錠 寶塚は藥店へ! 錠剤わかもと 東京 わかもと本舗

臺灣總督府官報 月極購讀 一ヶ月 四拾五錢 外ニ月別保存用官報一冊 金九十錢 發賣所 臺灣日日新報社 島內各地臺日取次店

切らずに治る! 小柳式脫腸帶 ピッタリ 身體によく合つて やはらかいゴムの力は 飛んでも跳ねても肌を傷めず ハヤク——完全に治る 小柳式をお使ひ下さい 大人用・中人用・小人用 各種あります 各大學病院御指定品 三信株式會社

春の守り藥 病氣の多い春です。熱を出す、お腹をこはす、病氣が多いと愛兒に持藥にお與へ下さい。弱い體も丈夫になり、熱や病氣に強くなつて、元氣に育ちます。 宇津救命丸 小兒良藥

内外一致 翼賛運動連絡協議會 今年は臺灣で開催可決

【東京本社特電】大政翼賛會では内外地翼賛運動の連絡を緊密ならしめるため、毎年内外地翼賛運動連絡協議會を開催してゐるが、今月十八日午前十時より本部に於て、大東亞省、内務省、厚生省、關係各部長、外地關係代表者出席の下に開催、今年は臺灣で開催することに決定した。

神樂舞を神社に普及 講習會を開き舞を傳授

大東亞戰下皇國の必勝を祈願し、その神前に奉納すべく新たに「男子舞」「女子舞」の二曲が制作せられて居り、各地の神社にこの神樂舞を普及するため講習會を開くこととなった。

日本の力で緬甸獨立 日本人の姿 緬甸女性 バーモ長官を語る

【東京電】大東亞戰爭のために臨戰下日本の支持に依り大東亞の一環として明るく希望に燃えて起ち上った緬甸……

祭粢料傳達式

臺北市出身故井一郎氏他五勇士の遺族に畏き邊より御下賜の祭粢料傳達式は十九日午前十一時から市正廳において關係各官侍立のもとに擧行……

殉國英靈の法要 島都で廿一日嚴修

軍人援護會臺北市分會では大東亞戰爭に殉じた遺族の靈……二十一日午後一時から新起町西本願寺別院で嚴修する。

デング熱豫防に凱歌 内地に多いヒトスヂシマ蚊が媒介 石井博士の研究成る

【東京本社特電】南方との往來が頻繁となるにつれ内地においても昨夏長崎、神戸にデング熱の患者が發生し、内地でもデング熱に罹る者があると市民に大恐怖を與へたが、發生源の研究により媒介の正體は内地に多いヒトスヂシマ蚊と判明……

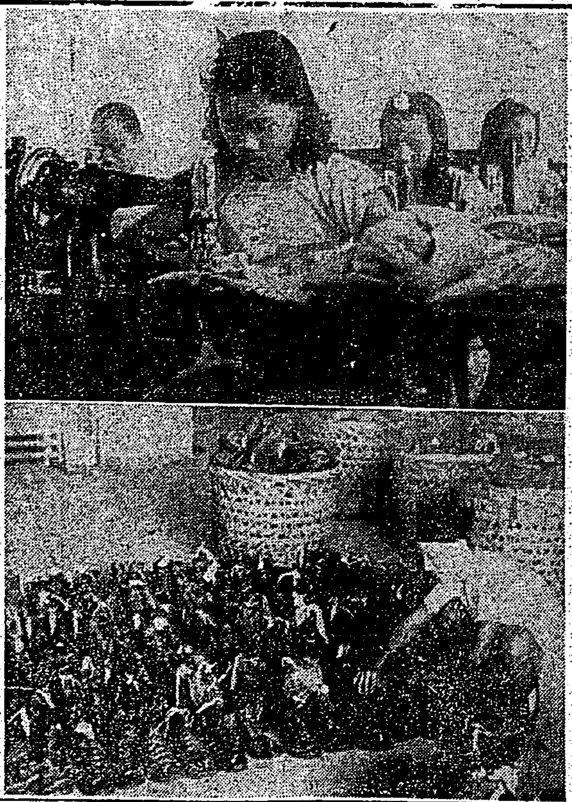

兵隊さんの被服は現地で

前線に活躍する兵隊の被服に必要な縫製の作業は現地の○○工場を訪れた。現地住民の女子も……ミシンを踏む……

舊議事堂跡に國史館 日本發展史は一目瞭然

【東京電】紀元二千六百年、光輝ある皇國の歷史を永遠に顯彰し大和民族悠久の使命を後世に傳へんとする國史館は……

殘る一つの工事
豫算
書物
基礎
完成

陣頭指揮で能率 高嶋中支振興總裁語る

【東京電】……

タロコに咲いた獻金美談

躍進の航空醫學 低壓低溫の克服策急務

航空醫學の發祥

對加速度の研究

氣壓の變化と人體

日本航空醫學の確立

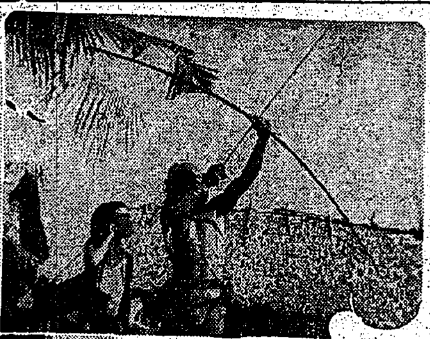

密林の標悍兒 素朴なメンタウエイ族

貯蓄完遂へ猛運動 新竹州下來年度割當額

皇國の眞意に感謝 在神戸回教徒ら起つ

新竹市夜學會設置

湖口で野外演習 廿、廿一日に實施

一錢銅貨百枚 一老人の獻金

臺北市青年學校 第二回卒業式

優秀防空群表彰

新竹州參事會

亡命波蘭情報相辭職

【ストックホルム十七日發同盟】……

けふのラジオ

明朝の番組

新三國志（51） 出師の卷 吉川英治作 矢野橋村畫

白帝城（四）

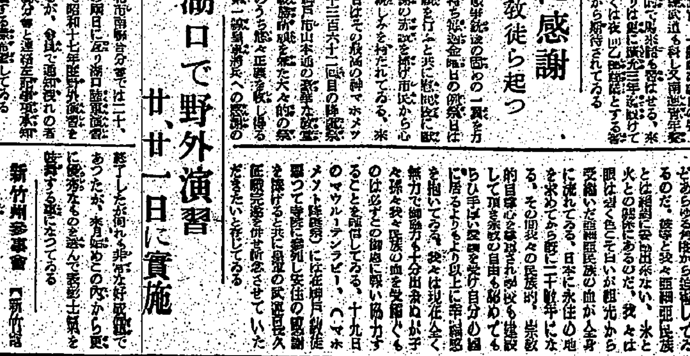

積極的強壯劑 過勞・虚弱・食慾不振 ビタミン 株式會社

大本營海軍報道部課長 海軍大佐 平出英夫 ソロモン海上決戰 定價八十錢
〔新刊〕海上權と日本の發展
若き娘の鍊成
海軍獻納愛國詩集
誓ひの薔薇
興亞日本社

臺灣日日新報
本日夕刊共六頁

海軍特設運送船赫々の武勳

敵潜水艦を撃沈破
最初の感状、上聞に達す

【東京電】わが[illegible]

海軍省公表（三月十九日十五時）

[illegible]

遺憾なく海軍魂發揮

感状

池田兵曹長の指揮せる運送船〇〇丸

[illegible]

昭和十七年十二月八日
聯合艦隊司令長官　山本五十六

戰闘經過

【東京電】[illegible]

官吏の優遇斷行
けふ優遇令公布、即日實施

【東京電】[illegible]

第一章　奏任文官の優遇

[illegible]

第二章　判任文官の優遇

[illegible]

第三章　判任官待遇職員の優遇

[illegible]

第四章　雇員の優遇

[illegible]

第五章　雜則

[illegible]

戰爭死傷保險法は四月一日から施行

[illegible]

優遇令内容説明

奏任官の待遇

[illegible]

判任官の優遇

[illegible]

判任官待遇職員

[illegible]

雇員の優遇

[illegible]

應召官吏は定員外

【東京電】[illegible]

バーモビルマ行政府長官一行入京　出迎への星野翰長と握手するバーモ長官（羽田飛行場にて）

蟄伏する在支敵空軍
我が強襲に専ら奥地待避

【上海十八日發同盟】[illegible]

企圖

[illegible]

防空

[illegible]

主力

[illegible]

希望

[illegible]

再建

[illegible]

牌肉

[illegible]

米空軍の反抗封殺

【南京十九日發同盟】[illegible]

一石二鳥の[illegible]

[illegible]

春季臨時大祭　陸軍側委員

【東京電】[illegible]

各縣警備隊と協力
殘存蔣共兩匪撃滅
山東省警備隊綜合戰果

【濟南十九日發同盟】[illegible]

天津日本専管租界
返還交渉は順調

【天津十九日發同盟】[illegible]

貴族院請願
第一分科會

【東京電】[illegible]

衆院議事日程決定

【東京電】[illegible]

日本證券取引所法
二十五日から一部施行

【東京電】[illegible]

勞務供出機構擴充
市、郡に勞務係を新設

【東京電】[illegible]

英軍の損害莫大

【ベルリン十八日發同盟】DNB[illegible]

人事

文部辭令

[illegible]

けふの官報

[illegible]

デンキを大切に！
マツダランプ
東京芝浦電氣株式會社

文部省推薦
儀式唱歌伴奏曲集
學校に職場に必備の儀式用音盤！
★吹奏樂篇（片面）　君ケ代・勅語奉答　天長節・紀元節　明治節・愛國行進曲　他一曲
★ピアノ篇（片面）（曲目は右に同じです）
ビクターレコード

萩原朔太郎全集
三代詩壇に輝やく日本近代詩の金字塔！
全十巻・豫約募集　A5判・三〇〇頁・八〇〇・四〇〇
第一回配本　第七巻　古典鑑賞　和歌篇　四月上旬
和歌の評釋は數人又は數十人の學者によつて殆ど多く行はれたが萩原朔太郎の如く抒情詩の評釋に立脚しての評釋や鑑賞は恐らく皆無であらう。
■内容目次■
戀愛名歌集……四季
和歌について……四篇
（部數制限につき申込期迄の御予約願ひます）
★以下續刊・毎月一冊
第一巻　詩集（上巻）
第二巻　詩集（下巻）
第三巻　詩の原理
第四巻　詩論集
第五巻　新らしき欲情
第六巻　箴言集
第七巻　古典鑑賞（俳句）
第九巻　詩人の世界
第十巻　未刊著作集
内容見本進呈
東京市神田區一ツ橋　振替東京四五一〇七　小學館

改造社刊
高見順著　蘭印の印象
神保光太郎著　あらすかか物語
小堀甚二著　獨逸的人間
蠟山政道著　東亞と世界
第一書房編著　葡萄牙のサラザール
アイ・シンクレア著　世界の終り
大岩誠譯　タイ・カンボヂャ遍歷記
米内山庸夫著　雲南四川踏査記
村上知行著　古き支那新しき支那
横山敏著　新しき支那
原勝著　抗戰支那と列强
内山完造著　上海風語
木村毅著　上海通信
山本實彦著　大陸縦斷
山本實彦著　渦まく支那
山本實彦著　巨いなる歩み
東京市芝區新橋七丁目・振替東京八四〇二〇番

最新刊　冨山房　東京神田神保町　振替東京一〇五
國史概説　三上参次著　A5判・五七二頁　價五・五〇　送三〇
學界偉人　南方熊楠　中山太郎著　A5判・二五八頁　價二・八〇　送二五
世界的碩學者として、またその奇行逸話を以て世人を驚倒せしめた南方翁の正傳。
近代ヨーロッパ史　ブランデンブルグ著　西村貞二譯　價三・〇〇　送二五
著者は獨逸近代史學の最高權威。近代ヨーロッパ史を世界史的立場から東洋的世界との關聯の下に把握しようとする新しい近代史である。
オチュッセーア　ホーマー作　土井晩翠譯　價八・〇〇　送三〇
これは三千年に亙り愛誦された最高最美の叙事詩。土井先生の翻譯によつて世に成る。
奈破翁と秀吉の戰略比較論　陸軍少將　伊藤政之助著　價一・六〇　送一五
木葉髪記　山路閑古著　價二・二〇　送一五

政府保證　第拾參回
戰時金融債券賣出
今般昭和十八年四月十五日發行政府保證戰時金融債券ノ一部賣出ヲ左記要項ニ依リ賣出申候間御申込下度候
發行者名　戰時金融金庫（資本金三億圓）
發行總額　四千萬圓
各債券ノ金額　二十圓、五十圓、一百圓、五百圓、千圓
利率　年四分二厘
發行價額　額面百圓ニ付百圓
償還方法及期限　十二箇年（内二箇年据置後每年半年償還）
利息支拂期日　毎年五月二十日及十一月二十日ノ二回
元利金支拂場所　日本興業銀行本支店及其ノ代理店
拂込期限　四月十五日
證券引受會社統制會所屬會社
日本勸業證券株式會社本支店　山一證券株式會社本支店
日興證券株式會社本支店　藤本證券株式會社本支店
川島屋證券株式會社本支店　小池證券株式會社本支店
野村證券株式會社本支店　共同證券株式會社本支店

社説

バーモ長官一行を歡迎す

緬甸行政府長官バーモ博士一行が帝國政府の招請によつて十八日入京した。目下ビルマでは吾が軍政下にあるとは言へ、東條總理大臣は去る一月二十日の休會明け本議會に於てバーモ長官以下ビルマ軍官民の熱烈なる協力ぶりを強調し「遲くとも本年内に於てその獨立を許容する」と明言をり、又十八日羽田飛行場に一行が到着するや、之が歡迎の意を表するため東條總理大臣を始め各大官の外朝野名士が出迎へたといふことは、帝國政府が實質的にバーモ長官以下ビルマ官民を友邦の要人として迎へてゐることの證左なりといはねばならぬ。

バーモ長官以下の今次訪日の主なる要務は、恐らくはビルマ獨立に關する準備的なる打合せ、その他であらう。……

大東亞運動の推進
一丸、決戰即應へ
興亞同盟機構革新

【東京本社特電】大東亞戰爭の進展に伴つて國民運動の在り方……

（一）滿華聯の興亞團體に密接なる聯係がなかつた
（二）興亞運動の盟主たるべき我が國内に於て同盟會員が二、三千名程度で輿論として見るべきものがない
三、大政翼贊會興亞局との間に兎角意志の疎通を缺き運動推進上二元的性格を持つてゐた
（四）官廳側との間に充分なる諒解が出來ず運動展開が綜合多角性を缺いてゐた

大東亞の戰力增強
日商、二戰時對策を建議

【東京發】日本商工會議所では十八日經濟懇談會を開き大東亞諸地域における經濟建設の推進力を結集して重要生產力の擴充を圖る……「大東亞生產力增強に關する意見」並びに「戰時勞務者住宅に關する意見」の二對策を決定し同日關係各省に建議した。

大東亞生產力增強に關する意見
第一、生產擴充計畫
（一）大東亞における未開……

戰時勞務者住宅對策に關する意見

交易政策の推進
戰力增強の一線に併行

計畫交易の進展

交易營團の狙ひ

軍政地域當面除外

價格差を調整

資格的な運營

新設二研究所に期待す

臺北帝大に、新に「南方人文研究所」及び「南方資源科學研究所」が設置されることになり、その官制が十九日公布、所長、所員の任命が發表された。……

臺灣の增稅案確定
三法律は四月一日施行

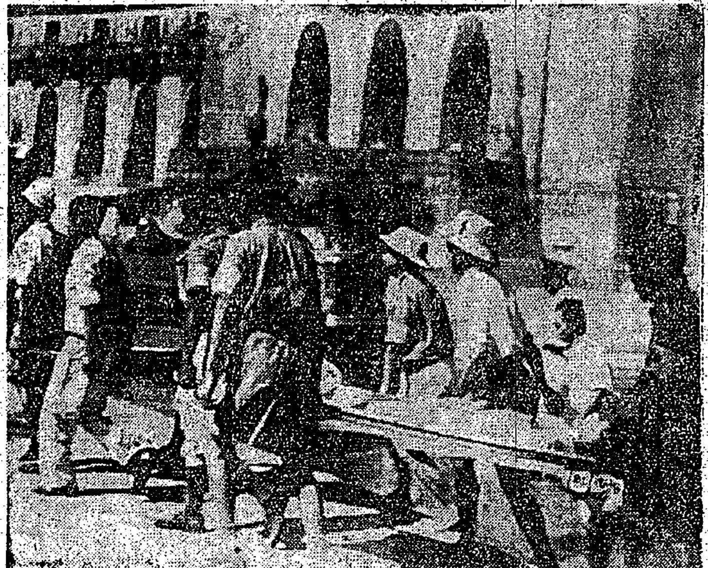

敵機盲爆下に活躍するビルマ防衛隊（陸軍省檢閱濟）

督府決戰施策實現
先づ茶及鑵詰檢査廢止

小麥標準品等檢査實施

保險募集對策協議

重要鑛物增產對策
本島砂金採取資材の轉用

ジルコン其他の企業へ轉換

島產食糧に又朗報
工研、苦心のソース醸造

臺灣重工業地鎭祭

南海興業の增資拂込と總會

商況（十九日）

兜町前場況

兜町後場況

東京短期日歩

東京短期取組喰合

東京長期總取組

東京國債前場

東京銀行貸株

大阪短期後場

東京短期後場

東京長期後場

研究費讜議

青年文化全集
—新刊—
時局と青年
文學と青年
大京亞と經濟
結婚と青年
水戸學と青年
趣味と青年

鐵管に優る ゼニスパイプ
水道管 排水管 工場用送水管 樋管 一般下水管
台灣ゼニスパイプ株式會社

230億 貯蓄必成運動
是が非でも
安田生命

エビオス
胃腸に……
消化不良 常習便秘 脚氣倦怠
エビオスの投與は豐富なB群の作用により、食慾不振、消化不良、便秘、下痢…などの胃腸機能を整調化するのみならず
……全身的に榮養佳良ならしめ、胃液の分泌を促進し腸管の蠕動を活潑にして……食物の完全榮養化を計る
大日本麥酒株式會社
東京・大阪 田邊商店

肺結核に
本劑の主成たる燐脂質・特異テルペン合成體の相乘作用は菌の發育を抑止すると共に衰退せる神經系各細胞を賦活して積極なる結核治療能作を營みます……
ズイアクト

一風變つた家庭療法
鼻病
手輕な ピノサン
統計が示す事實
青少年に多い鼻病
小判屋

株式名義書換停止公告
昭和十八年四月一日ヨリ第五回定時株主總會終了ノ日迄株式名義書換並ニ質權登錄及抹消ヲ停止ス
昭和十八年三月二十日
臺灣畜產興業株式會社

鎧袖一觸釣瓶射ち
「雪」に砂糖の討伐行

いざ行け豆戰士
學窓から職場へ一直線

ラヂオ

鎧袖一觸釣瓶射ち「雪に砂糖」の討伐行
○○挺進隊長が語る　ピモー電撃戰

[illegible]

後方には主力がゐるぞとこれを約三間位までに引きつけたところ手がわれ〳〵のゐるのを感づいたので慌しく逃した、然しわが方は一切發砲しなかつたので迂濶な敵はわれに氣づかず約三十名の尖兵が前方、のこ〳〵と現はれて來たので支那軍のお株を奪ひ狙撃戰法を用ひ一齊掃射を浴びせたので敵は死體十五を遺棄して逃走したこの時の支那軍の狼狽振りは[illegible]われを邀撃せんと企てたので[illegible]○○高地へ轉進しようとする約七十名の敵を發見した[illegible]戰とばかり忽ちこれを包圍、あわてふためいて高地を降りて逃走せんとする敵に釣瓶射ちの猛撃を加へ遺棄死體二十四、チェッコ機銃一、小銃その他多數の鹵獲を獲得する戰果を擧げた[illegible]深く行軍を阻みその上とろ〳〵と膝まで沒する程でこのため倒れた馬も相當ある位だ[illegible]ラヤ杉が特に多く美しい雪が積つてゐるの

[illegible]で丁度クリスマスツリーの行列を見る様であつた兵隊は雪に砂糖をかけて食べながら苦難の前進を續け寒夜を追撃した、ビルマ[illegible]

鍛へる決戰の體軀
米英色一掃、南方との交驩に重點
きのふ豫算打合會を開催

[illegible]

寶庫眠る背梁地帯
開發には大東亞街道を拓くべし
ビルマ諸州の地下資源
多田中將が語る

[illegible]ビルマ行政府[illegible]一行の來訪とともに日本とビルマの[illegible]一層緊密の度を加へたが、甚だ[illegible]ビルマの諸州の地下資源を視察して[illegible]多田[illegible]中將はビルマの地下資源を中心に科學技術の面について語る

バーモ　[illegible]ンの[illegible]ビルマの經濟には科學技術の[illegible]が大切である、その爲めには科學技術者を派遣することが必要であるが、これは日本に限らなければ出來ぬことで、將來人を送るから[illegible]との話であつた、ビルマの科學技術が遅れてゐるわけはイギリスが[illegible]

ばかりを深山生産させ、そうすれば米、チーク材の値は安くなる、イギリスはこれを買つて自國の工業品を高く賣りつけるといふやり方である、これでは科學技術工業が興りつこない、然も

經濟の　實權もイギリスの手で握られて來た、だからビルマ人は手も足も出なかつた譯である、そういふ部族から大東亞戰爭の勃發はビルマ人の日本への歡[illegible]

察したが、[illegible]して言へば[illegible]近の資源は[illegible]にあると[illegible]いふ外はないマライに[illegible]帯は地下資源の[illegible]が眠つてゐるといふ状態[illegible]、その中でもエナンジョンの石油は航空機用の優良なもので有名である、ボードウインの銀、鉛、ニッケル、コバルト等も有名で、元来ボードウインといふ名はビルマ語で「銀と金」といふ意味であるが、今土地の名前となつてゐるのは面白い

これもイギリスの探索であつたが、今は

わが方　の手で[illegible]てゐる、その他タングステン等も有望で、これはマンダレーとラングーンの中間、東側のモチといふ所やダヴオイ附近に大部出來る、マンダレーの奥にもコックといふ所があつて、これはルビー、サファイヤーはじめ水晶、[illegible]

梨本宮家で
優良警防團・員表彰式

【東京電話】決戰下國土防衛の第一線に挺身活躍する警防團の業績は銃後國民から等しく感謝の的となつてゐるが梨本宮殿下を總裁に仰ぐ全國道府縣警防協會[illegible]二十九日午前十時から[illegible]第三回優良警防團並に[illegible]表彰式を擧行する[illegible]

[illegible]

見事墜す空の要塞
殊勳輝く海の隼
凱歌高し、わが驅潛艇

【東京電話】○○基地にて[illegible]共に[illegible]カが「空の要塞」と豪語してその[illegible]ボーイングB一七[illegible]

[illegible]

靜寂　[illegible]

敵機　[illegible]

水柱　[illegible]

盲彈　[illegible]

賴もしい健兒揃ひ
本年度基隆の國校卒業生

【基隆電話】基隆市内十校の國民學校の卒業式は十九日までに全部を終つたが今期の巣立つ卒業兒童數は初等科二千八十七名高等科二百五十八名で市當局者の數によれば上級學校に進むもの例年より[illegible]増し特に工業學校志願者が多く[illegible]上々の上[illegible]である

商魂凝る軍用機
始政記念日に獻納決議

臺北市[illegible]

花蓮港工業學校　甲種工校に昇格

【花蓮港電話】[illegible]

古新聞が
必殺の武器へ
基隆國校兒童の赤誠

【基隆電話】[illegible]

戰ふ漫畫展覽會
五月七日から四日間

[illegible]

時局認識宣傳
座談會
四ヶ所で開催す

【花蓮港電話】[illegible]い部落民に時局認識を呼びかけ、正しい戰爭生活に導く爲[illegible]支部[illegible]で[illegible]二十四日から二回に亘つて花蓮港[illegible]の四ヶ所に於て開催することになつた

丹前に寛ぐ
バーモー長官一行

[illegible]

ビルマ
[illegible]

安くなる宿泊料
客にも注文・業者の辯

【臺北電話】[illegible]

飛んで火に入る敵潛艦
哀れ海底の藻屑と化す

【東京電話】○○基地にて[illegible]

「大型機東洋」觀覽[illegible]

「愛の世界」好評[illegible]

なあに修繕兵でさァ
見よ、兵隊爺さんの氣概

十一年一日

【花蓮港電話】[illegible]

戸別に硬貨を回收
紙芝居で認識を與ふ

[illegible]

「いざ行け豆戰士」
學窓から職場へ一直線

[illegible]

第一放送　ラジオ

[illegible]

第二放送

[illegible]

保温材料　パッキング
岩綿製品　石綿製品
日本アスベスト株式會社
東京市京橋區銀座西六丁目　大阪市此花區下福島五丁目
名古屋　福岡　小倉　長崎

今日の映畫
大世界館　台劇　芳乃館　芳明館　城南映劇　萬華劇場　臺北合同興行會社

基隆の映畫
基隆劇場　中央劇場　世界館　高砂劇場

廣州灣進駐
ニュース映畫會（本日限り）
海軍スキー演習
共榮圏便り　スマトラ、比島、泰國
大陸の宣撫進む
アサヒグラフ
火砲・望遠鏡
本日限り　於公會堂

吉野杉　磨丸太　銘木
杉柾　杢　ベニヤ　天井板
床廻材　一式
兒玉材木店

株式名義書換停止公告
昭和十八年四月一日ヨリ第五回定時株主總會終了ノ日迄株式名義書換並ニ質權登録及抹消ヲ停止ス
昭和十八年三月二十日
臺灣畜産興業株式會社

株式名義書換停止公告
新竹州自動車運輸株式會社
日東鑛業株式會社

らい病

株式名義書換停止公告
南邦林業株式會社

女子事務員採用
採用人員　約十名
資格　[illegible]
年齢　二十五歳以下
待遇　面談ノ上決定ス
面會期日　三月廿八日（日曜）
右採用致シ度希望者ハ前記期日ニ履歴書持參御來社ヲ願フ
東京芝浦電氣株式會社臺北工場

齒科　鎌田齒科醫院

父佐治郎儀入院加療中の處養生不相叶十九日午前五時死去致候間此段謹告仕候
男　近藤吉
[illegible]
櫻井岸之
明比房行
横井實
里深鋼儀
三一平助代定隆

當組合監事近藤佐治郎殿入院加療中の處養生不相叶十九日午前五時死去被致候間此段謹告仕候也
昭和十八年三月十九日
保證責任基隆倉庫信用利用組合

荊妻カツ儀豫而病氣療養中ノ處本月十日午前十時半東京市小石川區林町四三ノ長男巨範宅ニ於テ逝去仕候間此段辱知各位ニ謹告仕候
本田乙之進
本田巨範
本田健士
本田正信
岡田孝三
谷田修爾
瑞垣四十六郎
梅浦精一
板本磯一
大[illegible]
山[illegible]

舍弟嘉男儀内地より歸省中の處急病の爲三月十八日午後六時三十分死去仕り間此段謹告仕候
兄　立川滄海

父平松峰藏儀
[illegible]
男　平松峰雄
持田長郎
小池清治
白倉與藏
松林忠良

大日本麥酒株式會社
田邊商店

高雄州

興亞健兒の育成へ
師範學校卒業生を特殊訓練

敢鬪す畜産臺南州
對熱有能馬育成へ
有效適切なる施策

豚品種固定試驗室
資材難を克服して着工

天晴れ・軍國の妻
『必ず夫の遺志を繼ぎます』

鐵道警備の我が軍犬隊

〝眞摯、熱烈の答申〟
虎尾郡保正會議決戰調

更生豐原
家屋建築開始

マラリア防遏作業
等品評會表彰式

〝一株毎に精根を〟
張切る新店庄下の田植

童心感激
銃後は完璧だ
伸びるヨイ子供

(一) 草花で白衣勇士を慰問

(二) 兵隊さんへ感謝の獻金

(三) 空の防人へ慰問の獻金

嘉義郡皇奉で主婦層錬成會

防諜映畫盛況

〝貯蓄の尖兵〟
本瀨政善氏晴れの表彰

軍國の母、街民を動かす
口先ばかりでは駄目だ
眞に實踐躬行の突撃

奉公班で薪炭樹植栽
臺中州・新炭林造成へ總進軍

一死報國
美しは乙女の決意
派遣看護婦志願に見る

馬公で講演

來れ本島人青年

嘉義、葬儀堂建設へ
因習打破の一要として期待

品種試驗の徹底化
臺南州の米穀增産對策

田植もお國の爲だ
男に劣らぬ娘の意氣

敢鬪堆肥積込
東港郡の傳習會成果收む

豐原商奉結成式

産業奉公會
高雄州、結成式

赤誠の建艦獻金

米穀輸送對策一段落を告ぐ

赤誠の獻金

軍司令部

海軍武官府

大いなる祭 (92)
中野實作
三芳悌吉畫

新しき地圖

健康銀則 快通・快腦
故にイーストの服用を奬む
イースト

虛弱兒
肝油よりも榮養豐富で消化吸收迅速なエーデーで体質を改善し血色よく發育…
エーデー
農林省水産試驗場創製

三月二十日ヨリ五日間 毎夕六時開演
體育運動の王者 末岡里子一行
藝豪の漫歲 虎造
浪曲の虎造會
臺灣興行統制會社提供
入場料 大人一圓九十錢 小人八十錢
榮座

目藥 ロート
適應症 結膜炎 角膜炎 トラホーム 疲勞眼 學校眼 眼瞼炎 麥粒腫等

疲勞恢復
ビタミンB複合體
エルビオゲン錠

登錄商標
腫物 かんそう付け薬
滅瘡散
調劑本舗 伊藤篤生堂

社債償還公告
昭和十八年三月
臺灣水港製糖株式會社